



PSL 2014-2020

Turismi, altruismi, alte reti sostenibili

E.V.V.A.I. Escartons e Valli Valdesi Azioni Intelligenti

INCONTRI DI PRESENTAZIONE BANDO 6.2.1

16 e 17 Marzo 2021



G.A.L.
Escartons e Valli Valdesi s.r.l.

UNIONE EUROPEA



Sostegno ai progetti di sviluppo rurale ideati e concertati secondo il cosiddetto “*approccio dal basso*” (*bottom-up*), al fine di promuovere la crescita socio-economica del territorio.

1998 LEADER dal francese *Liaison Entre Actions de Développement de l'Économie Rurale* (collegamento fra azioni di sviluppo dell'economia rurale)

GRUPPI DI AZIONE LOCALE

TERRITORIO PSL 2014-2020
56 comuni per 93.000 abitanti circa

UNIONE VAL SUSÀ

BRUZOLO
BUSSOLENO
CHIANOCCO
MATTIE
MOMPANTERO
NOVALESA
SAN GIORIO DI SUSÀ
SANT'ANTONINO DI SUSÀ
VENAUS
VILLAR FOCCHIARDO

UNIONE VAL SANGONE

COAZZE
GIAVENO (parte)
VALGIOIE

UNIONE COMUNI OLIMPICI – VIA LATTEA

CESANA TORINESE
CLAVIERE
PRAGELATO
SAUZE DI CESANA
SAUZE D'OULX
SESTRIERE

UNIONE ALTA VALLE SUSÀ

BARDONECCHIA
CHIOMONTE
EXILLES
GIAGLIONE
GRAVERE
MEANA DI SUSÀ
MONCENISIO
OULX
SALBERTRAND

TERRITORIO PSL 2014-2020
56 comuni per 93.000 abitanti circa

UNIONE DEL PINEROLESE

ANGROGNA
BIBIANA
BOBBIO PELLICE
BRICHERASIO
LUSERNA
LUSERNETTA
PRAROSTINO
RORA'
SAN PIETRO VAL LEMINA
SAN SECONDO DI PINEROLO
TORRE PELLICE
VILLAR PELLICE

UNIONE PEDEMONTANA DEL PINEROLESE

FROSSASCO

UNIONE VALLI CHISONE E GERMANASCA

FENESTRELLE
INVERSO PINASCA
MASSELLO
PEROSA ARGENTINA
PERRERO
PINASCA
POMARETTO
PORTE
PRALI
PRAMOLLO
ROURE
SALZA DI PINEROLO
SAN GERMANO CHISONE
USSEAU
VILLAR PEROSA



G.A.L.
Escartons e Valli Valdesi s.r.l.

Territorio del GAL Escartons e Valli Valdesi

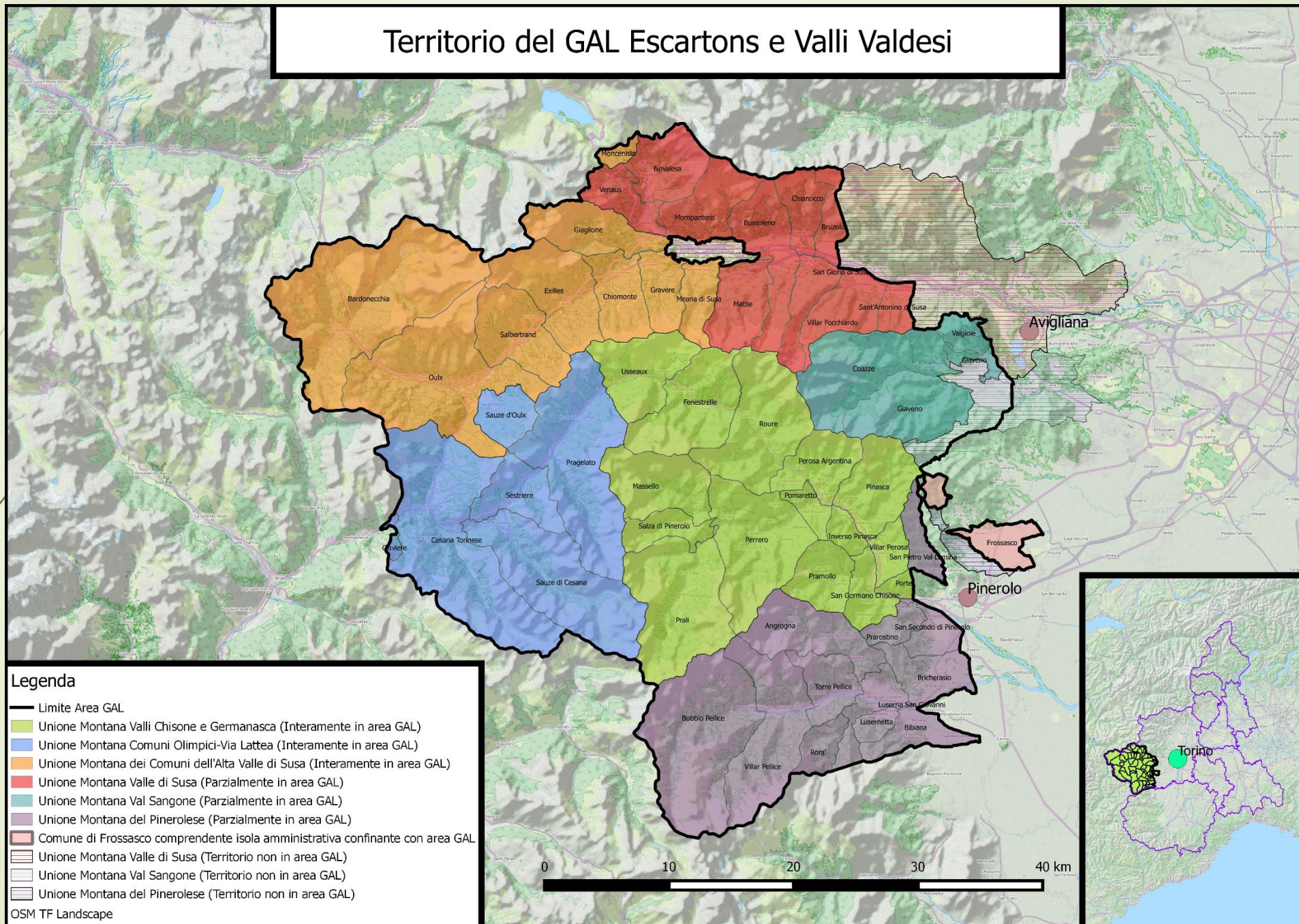

TERRITORIO PSL 2014-2020

IMPOSTAZIONE STRATEGIA PSL 2014-2020

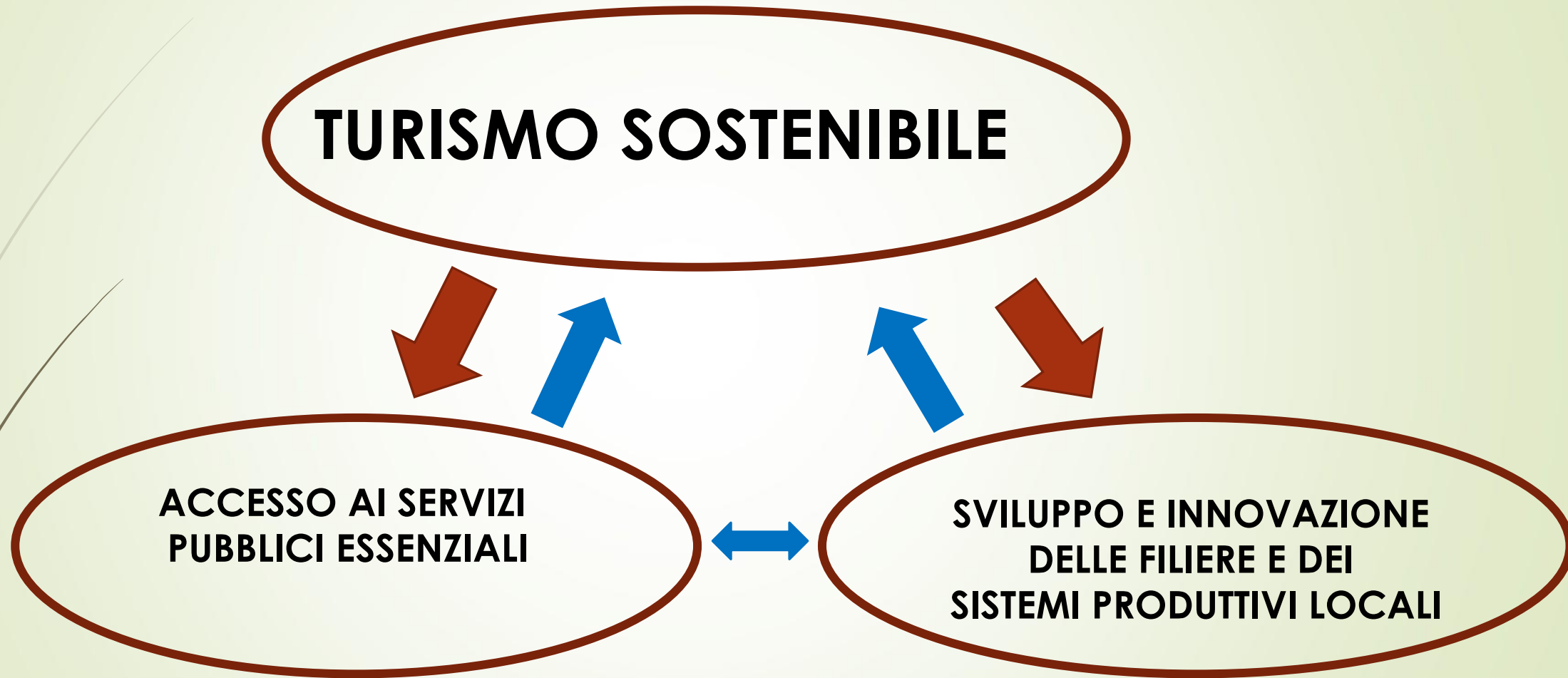



G.A.L.
Escartons e Valli Valdesi s.r.l.

6.2.1

Creazione attività imprenditoriali per attività NON agricole nelle zone rurali

6.2.1 Creazione attività imprenditoriali per attività NON agricole nelle zone rurali

FINALITA'

Sostegno per l'insediamento di nuove imprese e creazione di nuovi posti di lavoro.

Gli interventi attivati saranno suddivisi, nell'ambito dello stesso bando, in due tipologie:

TIPOLOGIA A - Attività legate al turismo rurale

TIPOLOGIA B - Servizi alla popolazione per sviluppare una rete complementare tra servizi al turista e alla popolazione

6.2.1 Creazione attività imprenditoriali per attività NON agricole nelle zone rurali

TIPOLOGIA A

- accoglienza, fornitura di servizi, ristorazione, attività ludico-sportive
- commercializzazione e promozione dei prodotti dell'artigianato e agroalimentari tipici dell'area GAL
- potenziamento e sviluppo di servizi turistici per migliorare la performance TIC dell'area GAL attraverso attività ad elevato contenuto tecnologico e/o informatico, sviluppo di E-commerce, attività in campo elettronico e informatico

TIPOLOGIA B

- Creazione di servizi alla popolazione (es. assistenza all'infanzia, agli anziani, persone svantaggiate) che abbiano una funzionalità prevista per le stesse tipologie in ambito turistico (es baby parking che preveda nei periodi di affluenza turistica l'accoglienza di famiglie con bambini)

6.2.1 Creazione attività imprenditoriali per attività NON agricole nelle zone rurali

BENEFICIARI

- persone fisiche che avviano una nuova attività con sede operativa in area GAL
- Agricoltori e coadiuvanti famigliari che avviano nuove attività non agricole
- Microimprese di recente costituzione (<180 gg dalla presentazione della domanda)

IMPORTI ED ALIQUOTE

Il contributo ha carattere forfettario, con premio erogato pari a 25.000€ (l'aliquota è pari al 100%).

6.2.1 Creazione attività imprenditoriali per attività NON agricole nelle zone rurali

CONDIZIONI DI AMMISSIBILITA'

- Il beneficiario deve avere età compresa tra 18 e 61 anni non compiuti.
- Il beneficiario deve impegnarsi a proseguire l'attività intrapresa per almeno 36 mesi dal saldo del contributo forfettario, pena la restituzione integrale del contributo.
- rispondere alla definizione di microimpresa ai sensi del reg. UE 702/2014,
- avere sede operativa nell'area del GAL
- svolgere attività coerente con la strategia del PSL.
- In caso di progetti ricadenti in rete Natura 2000 è necessaria la Valutazione di Incidenza.
- Il sostegno è subordinato alla **presentazione e alla corretta realizzazione di un piano aziendale/business plan**, la cui attuazione deve iniziare al massimo entro nove mesi dalla data di approvazione della graduatoria di ammissione a contributo attraverso il servizio Mettersi in Proprio (MIP)

<http://mettersinproprio.it>

6.2.1 Creazione attività imprenditoriali per attività NON agricole nelle zone rurali

PERSONA FISICA con idea imprenditoriale

Programma MIP

Con il coinvolgimento di

- centri di consulenza tecnica per la promozione e nascita di cooperative (accreditati in Regione Piemonte)
- sportelli per il microcredito (L.R. 30/2009)

Accompagnamento
e redazione del
piano aziendale
/business plan

Validazione del Piano
Aziendale da parte
di una commissione
ad hoc

Persona fisica presenta
DOMANDA DI CONTRIBUTO

Tempo 0 - Ammesso in
graduatoria

Avviamento del Piano Aziendale

Entro 9 mesi

Erogazione di almeno un acconto (GAL)

Previa iscrizione R.I.

Erogazione del saldo a piano aziendale attuato (GAL)

Entro 24 mesi (max)

Attività ancora esistente

3 anni dall'erogazione
del saldo

6.2.1 Creazione attività imprenditoriali per attività NON agricole nelle zone rurali

SPECIFICHE DEL BUSINESS PLAN

- **redatto** dalle imprese accreditate dalla Regione Piemonte e **valutato positivamente** dalla Commissione di Valutazione
- **descrive il progetto** di sviluppo proposto per la nuova impresa, comprendente sia investimenti materiali che attività di crescita personale e professionale del/dei neo imprenditori.
- dovrà dimostrare che il contributo forfettario sarà **interamente utilizzato** per lo sviluppo dell'attività.

6.2.1 Creazione attività imprenditoriali per attività NON agricole nelle zone rurali

SPECIFICHE DEL PIANO AZIENDALE

- **deve contenere** almeno i seguenti elementi:
 - ✓ la situazione economica di partenza della persona che chiede il sostegno (dati relativi a terreni, fabbricati, macchinari, titoli, eventuali attività connesse svolte, ecc.);
 - ✓ gli obiettivi per lo sviluppo delle nuove attività;
 - ✓ il cronoprogramma (tappe essenziali);
 - ✓ le azioni richieste per lo sviluppo delle attività (investimenti, formazione e consulenza) comprese le previsioni di costi e ricavi e il conto economico previsionale.

6.2.1 Creazione attività imprenditoriali per attività NON agricole nelle zone rurali

CONDIZIONI DI NON AMMISSIBILITA'

Sono considerate **inammissibili le domande di imprese:**

- formate da soggetti che abbiano operato, in qualità di imprenditori o lavoratori autonomi, nei due anni precedenti rispetto la data di costituzione dell'impresa richiedente, nello stesso settore di attività, settore identificabile con le prime due cifre del codice Ateco 2007, fatta eccezione per il codice Ateco 96 attività residuale;

6.2.1 Creazione attività imprenditoriali per attività NON agricole nelle zone rurali

CONDIZIONI DI NON AMMISSIBILITA'

Sono considerate **inammissibili le domande di imprese (segue)**:

- che acquisiscono (o sono conferite), di diritto o di fatto, attività preesistenti alla data di presentazione della domanda, facenti capo a parenti in linea retta, a fratelli e sorelle dell'imprenditore, dei soci e/o degli amministratori; che non hanno autonomia rispetto ad imprese facenti capo al loro coniuge, ai loro parenti in linea retta entro il secondo grado, ai loro fratelli e sorelle qualora le stesse imprese rappresentino i maggiori fornitori o clienti;
- che operano con contratti di affitto d'azienda o di ramo d'azienda la cui durata è inferiore ai 4 anni dalla data di costituzione dell'impresa;
- operanti nei settori esclusi dal Regolamento "de minimis" vigente

6.2.1 Creazione attività imprenditoriali per attività NON agricole nelle zone rurali

PRINCIPI PER I CRITERI DI SELEZIONE

- a) Caratteristiche del beneficiario
- b) Localizzazione territoriale
- c) Aumento potenziale del numero di occupati
- d) Grado di innovazione
- e) Caratteristiche del piano aziendale

6.2.1 Creazione attività imprenditoriali per attività NON agricole nelle zone rurali

TEMPISTICHE

DATA DI APERTURA 08/03/2021

DATA DI SCADENZA 15/06/2021

RISORSE A DISPOSIZIONE: **150.000 €**

RISORSE PER OGNI DOMANDA: 25.000€ (10.000€ di acconto
15.000€ di saldo)



G.A.L.
Escartons e Valli Valdesi s.r.l.

SPORTELLLO DI SUPPORTO

Il GAL EVV mette a disposizione un **servizio di supporto e informativo sul bando**. Il servizio è erogato a distanza via telefono, mail e videoconferenza contattando l'animatrice del GAL, Daniela Re

animatrice@evv.it Tel 3440899025

Pagina del bando

<https://www.evv.it/bando/bando-pubblico-sulloperazione-6-2-1-aiuti-allavviamento-di-attivita-imprenditoriali-per-attivita-non-agricole-nelle-zone-rurali-prot-105/>

È possibile iscriversi alla newsletter del GAL EVV

<https://www.evv.it/newsletter/>



G.A.L.
Escartons e Valli Valdesi s.r.l.

INFORMAZIONI DI CONTATTO

Via Fuhrmann 23

10062 Luserna San Giovanni (TO)

Sito internet www.evv.it

Facebook.com/EVV.GAL

segreteria@evv.it Tel 0121/933708

- Pagina facebook <https://www.facebook.com/EVV.GAL/>
- Canale youtube (per vedere i video dei nostri beneficiari)
https://www.youtube.com/channel/UC86bMIhUCfR_0LMmNkgXTGw
- instagram <https://www.instagram.com/gal.evv/>
- LinkedIn <https://www.linkedin.com/company/gal-escartons-e-valli-valdesi>